朝鮮日報
朝刊
本紙朝夕刊十二面

社說

入學難에對한 對策若干

私校認可條件緩和, 二部制
夜間中學, 一級募入員增募

一

今明日로써 中等學校의 入學試驗는 거이 終幕되는 모양이다. 그러므로 入學의 榮冠을쓴 사람은 기쁘게 新衣新帽로 新學校生活의 기쁨을 享樂하게지만 多數한 落第의 苦杯를 마신사람들은 靑山을 바라보고 도타가거나 멀리 內地의 中學校 又는 朝鮮內 準備學校에 들어가 別途의 出身路를 찾지아니치 못하게될것이다. 사람이 다 自己뜻대로만 되는것도 아니오, 正規中學에 入學하여야만 出世하는것이 아니지만, 이 數만흔 落第生이 正規學校에 入學치 못하고 極히少數의 學生만이 正規의 工夫를 할수있는 이 入學難에 對하여는 重大한 社會問題의 하나로써 取扱되고 當局, 識者, 學父兄 一致하여 이의 對策을 樹立하지 안흐면 안될것이다. 보라, 京城市內에서만 落第된 學生이 萬以上을 算하니 全朝鮮을 通하면 果然 그 얼마나 될것인가.

二

當局은 年年 實業學校를 合하여 十數校를 新設하며 增級도한다. 그러나 이것으로써 年年 增加하는 入學志願者를 收容치못하고 따라 年年 加重해가는 入學難을 緩和치못하는것은 過去 十數年을 通하여보아 確然한 事實이다. 今後 十年을 가더래도 現在와가튼 增設로는 入學難을 緩和치못할것은 明若觀火하니 現在 늘어잇는 사람이 萬餘人이라, 每年 增設하는 小學校卒業生이 一層增加할것을 생각하면 녀녀히 這間의 消息을 窺知할수 잇지 안는가.

三

그러면 吾人으로서는 어떤對策이 잇는가 하면 大略 네가지가 잇다. 첫째는 私立學校認可條件의 緩和다. 現在 中學校를 設立하라면 約百萬圓의 財團을 普通으로 생각하는데, 百萬圓이란 돈은 그리 적은것이 아니다. 그것도 都會면 모르지만 地方에선 土地價格이 싸고 生活費가 低廉하기때문에 設備費, 人件費가 都會보다 적어도 조타. 또 現在와가튼 豪華한建物을 必要치안는다. 四, 五十萬圓의 財團만 잇드래도 收支만 確實하면 私立中學校를 認可하여 入學難을 緩和할것이 아닌가.

四

둘째는 現在 一學級의 收容人員을 十名乃至 十五名以上 增加함을 認可할것이다. 現在 中學校는 一學級五十五人以上을 收容함을 禁하나 中學校에선 六十五人乃至 七十人을 收容해도 大學, 專門에서 實驗과 硏究를 主로하는것과 달라 그리 큰支障이 업는것은 敎育家의 一致한 結論이다. 그것도 餘裕가잇는 社會엔 모르지만 一年 一萬人以上의 入學志望者가 잇는데 [illegible]은 無理다. 萬一 一級 十名식만 增員을 認可한다면 全鮮約七十餘校에서만 二千人의 增募를 할수잇고, 따라 單級學校四十個를 新設한것과 마친가지 効果가 날것이다.

五

셋째는 夜間中學을 實施할것이다. 內地에서는 이미 夜間中學校가 多數 設立되엇스며 이 學校 卒業後 相當한 學校에 入學되고, 出世한 사람도 不少하다. 特히 이것은 貧困한 少年에게도 勞働하면서 배울 機會를 주는 制度이니 入學難의 今日 어찌 速히 實現치 안흘것이랴. 넷재는 二部制를 實施할것이다. 二部制가 完全치 못한것은 勿論이나 그러나 入學의 機會를 엇지못하고 街頭에 彷徨하는것에 比하야 夜間部이라도 기뻐 入學할사람이 만흘것을 알어야할것이다. 年年 增加하고 加重해가는 入學難을 默過하고잇는것은 人道上으로도 참아 못할일이오 朝鮮의 敎育普及上으로도 寒心한 일이다. 當局의 深甚한 考慮를 促하는바이다.

現地在留英米佛人 新中央政府를歡迎
伊政府의正式承認은確定的

【上海廿七日發同盟】新中央政府는 드디어 오는卅日 南京還都 成立을 宣告하여 舊蔣介石政權에 代하여 內外兩面에 亘한 中央政府로서의 活動을 開始할터인데 이 偶然한 事實에 直面하여 東亞에 만흔利害關係를 가진 第三國側이 逐次新政府와의 接近을 꾀하려는 動向을 보이고잇슴은 注目된다. 卽, 新政府에 對한 第三國의 態度에 關하여는
一、新政府의 對外方針의 基調가 汪精衛氏 聲明에 表明된바와가치 友好國의 權益尊重, 資本及 技術에 依한 合作의 歡迎과 關係國과의 聯携에 依한 國際共産黨을 排擊한다는 三點에 잇는것
一、新政府가 支那의 大動脈인 揚子江과 沿岸全地를 支配下에 두고 또 그反共和平建國의 基本政策은 民衆의 壓倒的支持를 받고잇는것
一、新政府의 陣容이 主席代理汪精衛氏를 비롯하여 各方面을 代表한 堂堂한 威容을 가추고 또 重慶方面의 動搖는 深刻하여 今後新政府의 傘下로 옴이 可能性이 만흔것
等의 諸點으로보아 大局的으로서 疑心할것업시 新政府의 實際的基礎와 將來의 發展性을 豫測하고잇다고 볼것으로 日本을 除한 第三國의 動向을 보매 伊太利는 일즉부터 타리아니·마루치오 大使를 上海에 待機시키어 帝國의 承認에 響應하여 列國에 率先하여 新政府를 正式으로 承認할것으로 期待되는 外에 其他防共各國도 伊太利에 追隨할 氣勢이 充分히 看取된다. 이에 對하여 英米佛諸國는 從來의 關係때문에 아직 政府로서는 何等態度를 表明하고잇지 안흐나 新政府治下인 上海에 直接膨多의 權益企業을 가진 現地의 米、英、佛人은 新政府 誕生에 好意를 보이어 新時代에 適應하려는 動向을 보이고잇다. 따라서 早晩間 此等各國 政府로서도 自國權益의 維持增進을 爲하여는 新政府를 直接相對로 하지안흘수업게되어 各國는 모두 實際問題로서 新政府를 事實上承認하게될것으로 新政府의 前途는 極히 洋洋한바가잇다

特派大使隨員團에
關係事務當局者로만組織方針
加藤公使는不參加

【東京電話同盟】阿部特派大使隨員團의 組織에 關하여 目下 關係方面에서 協議中인데 一部에 傳하는바와가치 靑木元藏相、小原前法相、遠藤前內閣書記官長等諸氏는 隨員에 參加치안코 陸海軍、興亞院等 關係當局의 事務當局者만으로 構成하고 이와는 別個로 東京의 財界有力者를 顧問의 資格으로 同伴할方針을 決定하엿다 그리고 首席隨員으로서 有力視되고잇던 加藤外松公使는 各派의 形便에 依하여 隨員에 參加치안코 別個의 立場에서 活動하기 爲하여 最近機會에 要職에 轉할것으로 보인다

阿部使節壯行會 四月六日에開催

【東京電話同盟】南京還都式典에 帝國使節로서 出席할 阿部信行特命全權大使의 壯行國民大會는 오는 四月六日午後一時부터 日比谷公會堂及 同廣場에서 盛大히 擧行하기로 되엇는데 이에 앞서 二十七日午前十一時부터 丸之內中央亭에서 그大會準備委員會가 열리엇다 松井石根大將、河原田稼吉、宮城長五郞、岩倉具榮公、小川鄕太郞、秋田淸、安藤正純、小原直、金光庸夫、岩田愛之助氏等約七十名이 出席한後 먼저 松井大將을 發起人總代로推戴하고 近衛、平沼、阿部三內閣의 關係閣僚三長官及陸海軍豫後備大將級關係者等을 發起人으로 決定한後 壯行會計畫에 關하여 여러가지協議를하엿는데 當日은開會에이어 一同國歌合唱、宮城遙拜、默禱를한後 松井大將의 人事와 全國民이 大擧一致 阿部大將을 보내는 宣言決議를 朗讀하고 米內首相、畑陸相、[illegible]等의 祝辭가잇슨다음 阿部大將의 答辭、最後로 [illegible] 樣樣는 A·K에서 全國에 中繼放送할터이다

村上大尉等에 敍勳吩咐

【東京電話同盟】至誠하옵신聖旨에 村上海軍大尉外一名에 對하사 二十七日如左히 敍勳吩咐가계옵섯다
海軍大尉 正七位 村上正義 敍勳六等 授旭日章(三月二十二日附)
海軍三等航空兵曹 富田利男 敍勳八等 授白色桐葉章(三月二十二日附)

政友中島派 新陣容決定

【東京電話同盟】政友中島派에서는 議會終了後의 新役員決定을 하기爲하여 二十七日午後二時半부터 東京會館에서 總務會와 幹部會 常議員會를 열고 役員銓衡 [illegible] 新役員을 發表하엿다 山崎達之輔 匹田 大 [illegible] 新役員을 代表하여 人事가잇슨後 中島總裁의 發聲으로 天皇陛下萬歲 立憲政友會의 萬歲 三唱하고 同五時半散會하엿는데 出席者一同는 同所에서 總 [illegible]

朝鮮遺兒代表 李王邸에伺候

【東京電話同盟】靖國神社에서 感激의 對面을한 朝鮮의 遺兒代表五井潔君外七名의 遺兒는 二十七日總督府東京事務所 富山定丸氏引率下에 麴町區紀尾井町의 李王家에 伺候 妃殿下와 若宮殿下께 拜謁하엿는데 妃殿下께서는 여러가지고마우신말슴을 하신後 記念品을 下賜하시엇다는 吩咐가계시어 一同은 感泣淚下하엿다 午後는 國防館、遊就館을 見學하고 宿舍인軍人會館으로 돌아갓는데 一行은 二十八日午前十時三十分東京驛發列車로 橿原神宮、伊勢神宮에 參拜하고 京城에는 來月四日歸着할터이다

故竹田宮大妃殿下 權舍二十日祭御儀

【東京電話同盟】二十七日은 故竹田宮昌子內親王殿下께서 薨去하신지 二十日에 當하시므로 高輪竹田宮御殿에서는 午前九時부터 竹田宮同妃兩殿下를 奉始하사 皇族殿下 御參列 權舍 御二十日祭의 御儀를 擧行하시고 同十一時부터 豐島岡 御墓所에서 御墓所 二十日祭의 御儀를 擧行하시엿는데 天皇陛下께옵서는 廿七日로써 宮中喪第一期를 마치옵시엇다

米內首相과 鄕土遺兒들의對面

【東京電話同盟】米內首相은 二十七日午後 首相官邸에서는 岩手部隊의 遺兒와 議會도마치고 한숨쉬운 感激에 가슴이가득찬 大先輩 米內首相과의 感激的對面이 잇섯다. 午前中軍人會館과 梅里館을 見學한 岩手部隊 男子三十七名 女子四十二名의 遺兒들은 午後二時二十分 軍人援護會盛岡支部의 米內未人氏에 引率되어 背囊을 멘채 首相官邸를 訪問하엿다 米內首相은『훌륭한 遺兒』들에게 나타나서『와주어서 고맙습니다 내가 米內입니다 여러분과 만나보는 참으로기쁜일입니다』라고 遺兒들을 全部溫厚한 눈으로 바라보면서『여러분의 아버지는 훌륭한功을 세워 靖國神社에 神으로서 奉祀되엇슴니다 昨日 靖國神社에 參拜하여 어든그때氣分을 一生涯 잇지말고 故鄕에돌아가서 아버지의이름을 더럽피지안토록 健全하게자리나서 훌륭한人物이되어달라』고 約十分間人事를하자 一昨年一月 山西省絳縣에서 名譽의戰死를한 菊地菊治上等兵의 遺兒 水澤小學校六年生 正君(一二)은 一同을代表하여『말씀은고맙습니다 우리아버지는 돌아갓스나 大臣의말씀에따라 훌륭히 되려고생각한다』고 答禮를한後 同一時五十分 一同은 官邸前에서 記念撮影을하고 宿舍神田淸山館으로돌아갓다

感激한遺兒部隊 各自故鄕에歸還

【東京電話同盟】遺兒의날 둘째 날인二十七日은 아침부터 날씨 九段의感激을 그대로 가슴에품고 全國三千百九十一名의 遺兒들은 今日海軍館 遊就館、國防館等 昨日보다 제 못다본쁀物을各班마다 各各見學하고 宿舍에돌아와 晝食을먹은後에는 各方面으로부터 보내온 記念品을나누어바다 몹시 기뻐하엿다 遺兒의날 行事는 正午까지에 全部마치엇스므로 三班으로分하여 東京의 百七十九名은 서로『感激』을 말하며 正午宿舍에서 解散하여 自宅으로돌아갓는데 멀리上京한 地方의遺兒들은 于先休憩한後 各班마다 질거운順序를 作成하여 帝都의 名所古蹟을見學하여 그感激을 그림葉書에써서 故鄕에 부치는等 바쁘게 午後를 보냈다 그러데 이들遺兒들은 二十七日午後八時三十分 兵庫縣의 八十名이 東京驛發神戶로 向함을비롯하여 大部分은 二十八日午前中에 北海道、朝鮮、大阪等은 二十九日 連絡船便으로 三十一日上野驛을 떠나는 樺太班을最後로 各自懷든 故鄕에向하여돌아가기로되엇다

新政府支援方針 中外에聲明決定
首相、畑陸相과會談

【東京電話同盟】支那新政府는 드디어 近近南京에서 成立式典을 擧行하여 中外에 新國民政府의 生誕을 宣言키로 되엇는데 帝國政府는 新政府의 成立에 際하여 三十日又는 三十一日聲明을 發表하여 新政府에 對한 帝國의 方針을 中外에 闡明키로 決定하고 米內首相은 二十七日의 貴衆兩院議員招待午餐會後 特히 畑陸相과 會見하고 여러가지로 協議하는 一方 石渡書記官長、廣瀨法制局長官、鈴木興亞院政務部長은 同日午後三時半부터 首相官邸에서 右聲明에關한 協議를하엿다 聲明內容은 新政府生誕에 祝意를表明하는 同時에 新政府에對하여는 全幅의 協力과支援을하여 그育成을期하여 互助敦睦의 精神으로써 新秩序를 建設하고 東亞永遠의安定을 確保한다는 帝國의對新政府支援方針을 明確히하는一方 新政府의 國際地位와 第三國關係에 關하여도 言及할것으로보인다
(寫眞은 米內首相과 畑陸相)

皇軍五原에入城
後套地區傅作義軍을擊滅

【北京二十七日發同盟】지난一月下旬부터 二月中旬에 걸처行한 五原作戰에서 我軍은 傅作義軍에게 徹底的打擊을주어 이를臨河善壩以西及 黃河南岸인 오르도스에 潰亂시켯는데 傅作義軍은再次 五原奪回를 目的하고 二十日夜以來 來襲하여 왓스므로 我軍의 五原撤退後 同地를 守護하는原警備隊(蒙古聯合自治政府의蒙古軍)及武裝警察(中日系 若干을包含)은 寡兵으로 강敵의 大軍과 數日동안 死鬪를 反復하여 敵에多大한 損害를 주엇는데 我方亦是 相當한損害를입엇다 急을들은 皇軍은 二月中旬五原撤兵時에한 聲明에基하여 再次後套地區에 出動하여 傅作義軍에 對하여 攻擊을 開始하여 이에 徹底的損害를주고 二十六日正午 堂堂히 五原縣城에入城하엿다 敵은完全히 潰亂되어 西方及 南方으로敗走中이다 皇軍의五原入城까지의 綜合戰果는 다음과같다
敵遺棄死體 一、五〇〇
鹵獲品 山砲 四 重機 八 輕機 三八 小銃數百
我方損害 戰死 一三 戰傷約七〇
그리고五原警備軍의 戰果及 損害는 目下調査中이다

渭南附近爆擊

【〇〇基地二十七日發同盟】山口部隊의 〇〇機는 二十六日西安東北百키로인 白水를 空襲하여 軍事施設輕便鐵道橋梁을 爆碎하고 列車의 運行을 不可能하게한後 다시 隴海線上의 渭南을 爆擊하여 多大한 損害를 주엇다 渭南은 西安과 潼關과의中間인데 物資의 集散地이나 白水의 輕便鐵道의 爆碎에 依하여 山西省內의 李文의 中央軍第九十軍은 糧秣輸送이 遮斷되어 恐慌을 일으키고잇다

蘇、스駐佛大使 召還經緯를發表

【莫斯科二十六日發同盟】佛蘇關係는 蘇芬戰爭을契機로 또다시 急角度로 惡化하고잇섯는데 蘇聯政府는 二十六日夜 타스通信을通하여 스릿츠駐佛大使는 佛國政府의要求에 依하여 召還하기로決定하엿다고 蘇佛交涉의經過를 다음과가치 發表하엿다
三月十九日 라이얄佛國代理大使는 모로토프外務人民委員에게對하여 佛國政府는 蘇芬講和成立에 際하여 스릿츠駐佛蘇聯大使가 署名하여 [illegible]의 스탈린書記長에게 보낸電報는 佛國의內政問題에 對한 干涉이라고 看做한다고通告하여왓다 卽 라이얄代理大使에 依하면 스릿츠大使가 署名한 電報中表現不適當이라고 看做한 部分은 [illegible]으로서 表示한個所이다
『蘇聯政府의 賢策과 我勇敢한 赤軍은 歐洲의 東北部에까지 戰火를 擴大시키려고한 英佛等戰爭挑發者들의 計畫을 또다시 失敗시켯다 蘇聯邦은 社會主義와 世界勞働者의 敵이 아무리 陰險한 策謀로써 對立하게된다하여도 또한 將來에도 반드시 敗退하리라는 難攻不落의一大要塞로서 남어잇는것이다』
이電報는 檢閱에依하여 差押되엇는데 佛國政府는 스릿츠大使는 벌써 그의 뜻에 맛는 外交官(페르소나·그라타)으로 認定하지아케되엇스리라고宣言하고 또同大使를 本國政府로부터 召還하도록 希望表明하엿다
이에關하여 로조프스키外務人民委員次長은 廿六日 라이얄佛國代理大使에對하여 다음가튼 蘇聯政府의意向을 手交하엿다
一、蘇聯政府는 駐佛大使의電報內容은 何等佛國政府에言及한것이 아니므로 佛國政府가 同大使를 그『뜻에마진 外交官』이라고 認定치안는다는 正當한理由는 發見할수업다
一、그러나 佛國政府가 스릿츠大使의 問題를 正式信任問題로 主張하는 以上 蘇聯政府는 스릿츠大使의 駐佛大使를 解任한다고 通告하는바이다

加奈陀選擧戰 政府派가大勝

【오타와廿七日發同盟】廿六日에施行된 加奈陀總選擧는 廿七日公表되엇는데 同日午後十一時까지判明된結果에依하면 맥켄지·킹구現首相이 首黨인自由黨이 總選擧二百四十五名中 이미百六十二議席을 어더 政府黨의 壓倒的勝利는 確實하게되엇다 選擧戰에 出馬한 自由黨은 政府閣僚가 킹그首相을 비롯하여 거의全部가 當選되엇는데 反對黨인 保守黨은 마니온黨首조차 落選하엿슴程度이엿다

南昌陷落一周年 記念祝賀式擧行

【南昌二十七日 豐田同盟特派員】江 木村 大澤等 各部隊에서는 南昌陷落一周年記念日을 마지하여 南昌에서는 今日午前十時부터 日本人會主催下에 邦人小學校校庭에서 記念祝賀會를 擧行하엿는데 在南昌各部隊長을 爲始하여 邦人約一千名이 出席하여 東方遙拜 南昌戰陣歿英靈의 冥福을祈禱한後 祝辭들이 잇고 萬歲를三唱하엿다 一方小金澤 部隊에서는 午前九時 各記念式을하엿고 또南昌南端突入의 快速部隊 島橋部隊에서는 午前十一時부터 因緣기픈 同地에서 記念祝賀式을擧行하엿다 그리고 南昌市政府에서는 二十八日을 南昌復興記念日로하고 三日間假裝行列 旗行列을비롯하여 各種祝賀를할터이다

伊匈會談終了 兩首相意見一致

【羅馬二十六日發同盟】訪伊中인 테레키 匈牙利首相은 二十六日夜 뭇솔리니首相을 베네차宮으로訪問하고 懇談을하엿는데 同會談終了後 다음가튼 콤뮤니케를發表하엿다 [illegible] 伊匈兩國間에 存在하는 關係와併立하는수잇는것이다 그리고 테레키匈牙利首相은 二十八日午前 [illegible] 同日夕刻부터 부다페스트로向하여 歸還할터이다

佛大使河內에

【上海二十七日發同盟】重慶滯在中인 駐支佛國大使 코스메(?)는 休養하기爲하여 今週中에 河內로向하여 同地에六週間 靜養한後 元氣가回復되면 再次重慶으로 向할豫定이다

市況 (廿七日)
◆生糸後引◆
橫濱 納會 先限 [illegible]

石炭配給統制 實施調査會設置

【東京電話同盟】衆議院의 石炭配給統制法案委員會委員으로 審議하고잇던 櫻井委員長外 三十五名의 諸氏는 二十七日閉院式後 院內兩院協議室에서 會合하여 協議結果 石炭配給統制法은 實施된다고하여도 政府의委員會에서의聲明대로 이것이 實行되지 안는境遇에는 增産配給에對하여 所期의目的을 達成할수업스므로 委員이엇던者는 將來라도 政府를督勵할必要가잇다는데 意見이一致되엇스므로 此際石炭增産配給實績調査會를 組織하여 櫻井兵五郞氏를 理事長으로하고 理事에는 中井川、澤田、松尾(二)(以上民政)、德原、豐田(以上政友中島)、松尾(孝)(政友久原)、川俣(社大)小池、長谷(以上小會派)諸氏를 어 事務所를議員會館에두기로決定하는同時에 此目的을 發表하기로 決定하고 正午散會하엿다

日印會商不進捗
現行協定期間今月末로滿了

【東京電話同盟】日印會商은 去月十二日第一回 會談을한以來印度側의 形便에 依하여 遷延에遷延을거듭하고잇더니 四旬만인지난二十三日에 이르러 겨우第八回會談이 開始되엇다 이會談內容에 對하여 若松代表로부터의 報告가 二十七日 外務省에 到着하엿는데 印度側은 第一回會談에서 提出한 我方의 最後的 修正案에 對하여 正式代案을 提出할것임에도 不拘하고 同日會談에서는 依然히 我方의 提案을 反駁하엿슬뿐으로 具體的인 代案을 提出하지안헛스므로 會商은 依然停頓狀態의 域을 脫치못하엿다 今次會談에 對하여 我側은 [illegible] 公正妥當한 改正主張을 그대로 堅持하고 現行協定을 그대로延長하기로되엇다 [illegible] 我方의 主張貫徹에 努力하기로되엇다

在鄕軍人大會
四月三日全國的으로開催

【東京電話同盟】帝國在鄕軍人會에서는 지난十四日 九段軍人會館에서 全國師團聯合支部長會議를 開催하여 [illegible] 國民의 [illegible] 精神總動員體制强化의 中核이되어야할것을 强調하여 神武天皇祭인 四月三日의 全國的으로 三百萬의 會員을가지는 帝國在鄕軍人會에서는 皇紀二千六百年 紀元佳節에 際하여 渙發하옵신詔書의 聖旨를奉戴하고 더욱時難克服에 邁進하여 興亞聖業의 完遂를 期할 目的으로써 東京을 爲始로 全國各師團所在의 主要都市及 朝鮮(羅南、龍山) 台灣(台北) 滿洲國(新京)에까지 在鄕軍人會大會를열고 聖戰達成을 爲하여 國家總動員體制의 强化에 向하여 邁進하려고 率先 全國民의 奮起를 喚起하기로 되엇다 그리고 同大會는 四月三日 各師團長(各師團司令部附少將)指令下에 (二聯合支部合同地區에 잇서서는 兩聯合支部에서 共同主催) 參加者는 分會員以上의 大 [illegible]

磧口鎭附近敵 大包圍殲滅戰

【大原二十七日發同盟】二十四日夜暗을 利用하여 我淸水、佐佐木兩部隊에 依하여 開始된 西北部山西의 要衝 磧口鎭의 敵大包圍殲滅戰의 二十五日戰果는 如左하다
敵遺棄死體七〇 捕虜四 鹵獲品 調査中 [illegible] 大

[illegible] 新役員氏名은 다음과같다
總裁 [illegible] 幹事長 山崎達之輔 [illegible]
(關東)[illegible]、(東北)[illegible]、(東海)山口忠五郞、(近畿)山本芳治、(中國)[illegible]、(四國)[illegible]、(九州)[illegible]
(北信)[illegible]、(近畿)[illegible]、(中國)山川[illegible]、(九州)[illegible]、太田[illegible]

[illegible]
【東京電話同盟】[illegible]

早稻田大學講義錄
校外生募集

躍進日本의第二國民으로서 次代를負擔할任務가잇는靑少年諸君은 곳우리校外生이되여 適正한指導下에 實力의涵養에勉勵하기를切望
한다。校外敎育의實狀其他의詳細는內容見本으로알도록하라。

中學講義 (學前後期各一年 一年修了)
商業講義 (學年一年 一年修了)
高等女學講義 上同
政治經濟講義 (一月一年半修了 二十冊)
法律講義 上同
文學講義 上同
建築講義 (一月一年半修了 二十冊)
電氣工學講義 上同
電氣工學中等講義 (學年一ケ年修了)
內容見本은 申込次第 呈送함。

東京·牛込
早稻田大學出版部
振替東京一一二二三
電話牛込三四五

博士의創製 털나는藥
◎田中醫學博士方劑
◎說明書無代進呈

毛生藥 후미나인

田中醫學博士創製의 털나는藥 후미나인은 毛髮의發生을 促進하여, 그脫落及비듬을防止합니다. 圓形禿, 脫毛, 白毛, 禿, 眉毛其他 人體에 毛髮이 없을部分의毛髮이 없는것을 저윽게하고, 纖細한毛髮이라도 털나는藥 후미나인의 愛用으로 漸次長生케합니다
또 禿頭病으로因하여 毛髮이脫落할憂慮가 잇는데 그脫毛를防止하고, 또 此藥은 諸病에 原因하는 禿, 脫毛에 對하여서도 病菌을 殺滅하야 同時毛髮을 發生케합니다
●禿頭病●若禿●薄毛●脫毛●圓形禿●產後禿●白毛인데●毛髮不足●男女毛髮不足한분……은 來日로 멀게말고곳지금 쓰시라.
(全國藥店에잇슴)
후미나인價 五十錢, 九十錢, 一圓六十錢, 三圓, 五圓五十錢, 送料內地十二錢, 鮮一圓五十錢以下는 代金을添付하야 左記發賣元으로注文하시라. 即時發送함.
發賣元 東京藥院
東京市芝區田村町四 東京藥院
大阪市南區天王寺 東京藥院
振替東京 [illegible] 大阪 [illegible]
漢方藥品이 안인 [illegible]

日ノ丸
オイシイ ビタミン菓子
☆앞의그림은 靑島市 田中秀雄君의作
공부잘하고 재미잇게놀고 그리고……… (日ノ丸을) 잡수어라
맛이부드럽습니다
한갑·五전
立花製菓株式會社 キントンアメ

약한 어린이에게
즐기어 服用하며 容易하게 消化되는 滋養鐵肝油를
滋養鐵肝油는 赤血球의 主要成分인鐵과 비타민AD를多量으로含有하고잇는肝油와의 綜合劑인때문에 血液의 要素가되고 비타민AD는身體機能의發育을 促進식히고 抵抗力을 强化식히는때 맛이좋아 소화하며 吸收가完全함으로 虛弱한어린이에는참으로 理想的榮養劑입니다.
一個月分 一圓八十錢 每一瓶 一圓八十錢
滋養鐵肝油
東京府北區 佐賀町 發賣元 鐵工藤商店藥品部

稅制改革에依한增收
比昨年 二千三百萬圓
稅金豫算總額 一億七百廿萬圓으로 一人當 四圓五十錢
物品稅·相續稅等增收는三倍

대륙진출의병참기지로서의 조선의놀랄만한 발전의자태는 세금에도 나타나고잇다 이십일일 페원식(閉院式)을마친 제국의회를통과하여 신년도부터 실시되는 획기적세제개혁(稅制改革)에따라 세금예산액은 일억칠백이십만원에 달하여 작년보다는 이천삼백만원의 대증수를 예상하게되엇다

조선인구를 이천사백만명으로 잡으면 아해나어른이나 한사람아페 약사원오십전씩의 세금을 부담하게되는 세음이고 작년보다 한사람아페 이원이상을더 부담하게되는 계산이다 그중제일만흔것은 역시소득세로서 삼천사백만원 작년보다는 일천이백오십만원의대증수인데 이것은세율에는 변경이업는 만큼 전시경기의반영으로 일반소득이 느른것을 계산에너흔까닭이다

다음에 크게증수를예상하고잇는것은 영업세(營業稅)의 오백칠십만원으로 작년의 이백칠십오만원 보다는 갑절이상의증수이고 광세(鑛稅)는 삼백구십만원, 상속세(相續稅)는 일백이십삼만원으로 각각작년의 일백사십삼만여원과 사십사만여원에비하면 갑절이나늘엇다 세금이 가장만히부른것은 물품세(物品稅)로서 작년도는 사백팔십여만원바게 안되던것이 신년도 예산액은 일약삼갑절로 더되는 일천사백칠십만원으로 약진하엿스니 물건값은 그만치비싸질것을 각오하지안흐면안되게되엇다

이와가치 세금이라고는 모조리 천나게불렷슴에불구하고 술세금은 평균사할이상올렷슴에불구하고 세금증액은 겨우삼십만원바게 증수를예상하고잇지 안은것은 양식절약의견지로 주조를 제한하고 조석수(造石數)를 삼할이상이나줄엿기때문으로서 풍성한 전시경기의자숙하는일면을 여실히 나타내고잇는것으로도 자미잇는대조를보혀주고잇다

興亞박게업는理由
高級品피는이가늘고賣惜買藏이盛行하는때문
"代用草"外國品도不遠에品切

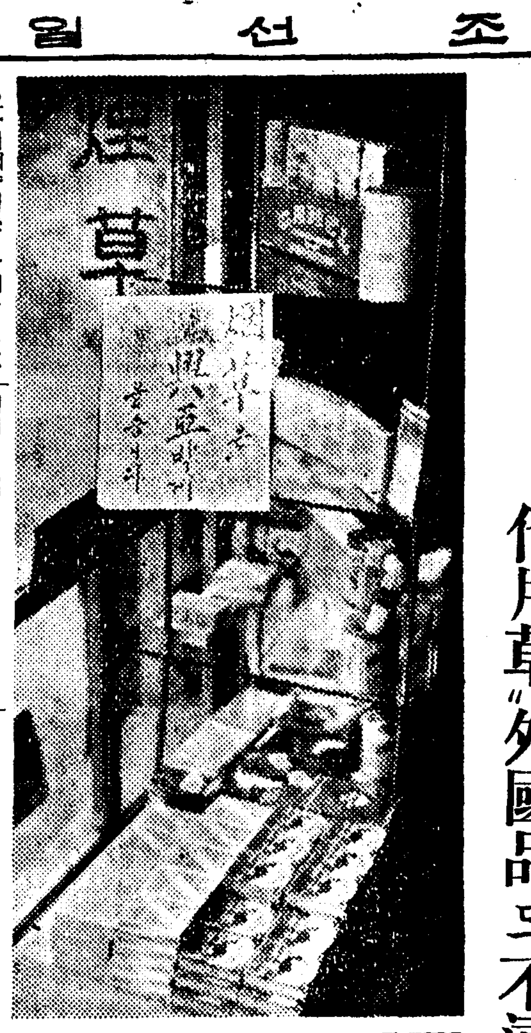

요사이시중에는 담배가 모자라서 담배가게에서는 "흥아" "나" "조일" "박게업다"는등 외국담배를사가라는등 담배는잇서도 한사람에게 한갑씩박게는 팔지안는등 내지와가치조선도 담배문제가시끄럽다 지난이십오일영천(永川)전매국장은 기자단에게말하기를 경기가조하진때문인지 담배의수요가평균 이할이나 늘엇고 특히고급품사용이 부쩍늘어 "흥아"를피우던사람이 "하도"이니 "가이다"를 피우는사람이 만흔때문에 "가이다"는 오할이나늘고 "하도"도 삼할가량 늘어서 현재의전매국의 제조능력으로는 그수요의전부를 채울수업는터인데 담배가모자라는것은 수요가증가된이외에도 또다른원인이잇는 모양이다 내지전매국장이 의회에서 담배갑을 또올리겟다고 언명한것이전해지자 조선안의담배소매상들도 배급된담배를 잘내노치안코 일반소비자들도사모으는사람이잇서서 더욱담배가 부족해지는 모양이다 영천전매국장은 이에대하여 담배갑을올린다고 미리말할것이못되는만큼 그것을미들수업다 조선서는담배갑을올리지안켓다고 언명하엿는데 요사이외국담배가부쩍 만히나오는 까닭은 전매국에서 사변전에 사두엇던 외국담배가 만핫는데 요사이 조선서만드는담배가 모자라니까 외국담배를 내놋는때문이라한다 그러나 이외국담배는 사변이후 수입치안코잇스므로 전매국에 지금잇는것이 다나오면 이외국담배도 구경할수업게 될것인데 전매국으로서는 담배를되도록 "흥아" 가튼저급품을 피우기를 바라고잇다 (사진은 담배가게에 부친광고)

新政府誕生을祝福할
總領事館慶賀式
全朝鮮華僑代表參集

화평건국의 슬로간아래 삼십일 힘잇는 첫거름을 내디딀새국민정부의탄생을 축복하여 중화민국총영사관에서는 환도식전(還都式典)당일인 삼십일오전여덟시 본정 총영사관압 넓은마당에서 위선 새정부의 국기청천백일기를 내어걸고 오전열시반에는 남총독(南總督) 중촌군사령관(中村軍司令官)을 비롯하여 전조선화교대표와 군관민유지 래빈다수를 초대하여 성대한 경축식을 거행할터이다 식은 범(范)총영사의 인사로시작하여 남총독의축사 중촌군사령관의 축사 중화민국만세를 세번부르고 축배를들어 범총영사발성으로 대일본제국만세를 세번부르고 축배를드는것으로써마치고 기념사진을찍고서 축하회를 열터이다 그리고 오후일시반에는 화교의화교아동대표가 용산을 방문하여 위문하고 영빈관에서 축하회를 열터이다

熟練工講習生
採用試驗施行

조선총독부회의실의 제사회숙련공(熟練工)강습생 채용시험은 이십칠일 오전열시부터 부내 장곡천정(長谷川町) 공회당에서 거행하엿다 그런데 전원이 이십칠일 이십팔일은 체격검사, 구두시험을 볼터인데 합격자발표는 이십구일 오전여덟시에 한다는데 이번 채용할 오백오십팔명의 지원자가 삼백명을 채용할터이라 한다 그리고 이삼백명의 배정장과 인원은 다음과갓다

龍山工作 一〇〇名
朝鮮計器 一〇名
日興社朝鮮工場 三〇名
朝鮮機械製作所 七〇名
朝鮮商工株式會社工場 五〇名
釜山工作所 三〇名

交換孃들能率低下
이래서電話가 느께나옵니다고遞信局告白

전화를하려고해도 교환수가늣게나오니 어디불편하여 견디겟느냐고하는 가입자의 고충이날마다 전화국에 물밀듯이드러오므로 체신국을비롯하여각전화국이모두머리를앓코잇는데 이근본원인은교환양중에미숙한 사람이만흔까닭으로 이에 체신국에서는 부내의 교환양에대하여 근무연한을조사하여보앗더니 다음과가튼 대단한수자가 나타낫다 소화십삼년말에는 평균근무연한 삼년일개월이십칠일이던것이 금년일월에는 일년이개월로 떠러저잇고 [illegible] 일로 떠러저잇다 이 근무연한의 [illegible] 경험이 적고 미숙한 사람이 만흔까닭으로 교환능률이 떠러저서 가입자에게 불편을주게되는것인데 [illegible] 평균보다 훨씬떠러진 일년오개월 신입자가 대부분이어서 이래서는 정한이치로 작년의 사람부족은 이에비하여 더하여 어느국에나 영향을 미치어 오래된사람은 자꾸빠저나가고 잇는형편이어서 체신국에서는 어떠케 하여서든지 이것을 막어야 하겟다고하여 대우의 향상도 생각하고잇스나 그것도 마음먹은대로 되지안허 비명을 올리고잇다

肇國의大精神鼓吹
全國兒童大會開催
五月一日부터特別記念行事等

【東京電話同盟】빗나는 이천육백년을 기렴하여 내월일일을 전후하여 제이세 국민에게 조국(肇國)의대정신을 고취하고 아울러 일반에게 아동애호사상을 철저케하여 흥아의대업에 매진하려고 재단법인 중앙사회사업협회(中央社會事業協會)와 은사재단애육회(恩賜財團愛育會)에서는 이번이천육백년기렴전국아동대회와아동애호운동의실시를 제창하고 일석부터 관계방면과협의중이더니 그대강이결정되엇다 이에의하면 전국아동대회는 명년봄소학교에입학할 일곱살 혹은 여섯살된아동과 주요각단체에서 뽑은아동에게 대하여 각부(府)현(縣)과조선, 대만, 화태, 남양, 관동주각지에서 주최하여 대회식전(式典)을거행할터이다 그리고 이대회가끗난뒤 적당한시기를가려서아동대회를 개최할터이다 또 아동애호운동은 종래해오던 애호주간 기념행사를 확대하여전국병원의유족 출정군인 가족의 아동보호, 농산어촌 산업지대에서의 어머니와아동보호, 아이만흔 가정의 보호등 여러가지행사가 잇슬터이다 이것은 오는 오월일일을 실시기간으로하고 오월오일전후로 특별기렴행사가 잇슬터이다

少女誘拐犯被捉

【永登浦】본적을 경상북도상주군상주읍 복룡리에두고 주소부정 무직(尙州郡尙州邑伏龍里) 차영신(車永信)(二〇)은 부내영등포에잇는 종연방적경성공장(鐘紡京城工場)에 화부로잇섯던것을 기화로 동공장여직공 이규환(李圭煥)(一七)을 유인하여다가 부내도림정(道林町)일백팔십사번지 석점쇠(石點釗)의집에 작부로 팔아먹은 사실이탄로되어 영등포서에 체포되어 엄중히 취조중이므로서 이자는 수차이가튼 수단으로 철모르는여자를 감언리설로 유인하여팔아먹은 사실이 드러낫다

京城府에"產業部"
設置意見書提出
府議員四十六名의連名으로

소비도시로부터 점차로 생산도시로 회해가고잇던 경성부의현상에 비추어서 현재의부기구로서는 도저히 새로운 대경성의 건설에 부합해갈수가업다고 이십칠일 경성부회의원 예종수(芮宗秀)씨등 부회의원 사십육명은 연명으로 부회의장 고교(高橋)경성부윤에게 산업부(產業部)를 신설하라는 의견서를 제출하엿다 다 현재경성부의기구를보면 산업경제방면이라고는 시국총동원과와 권업과의양과가잇슬뿐으로 빈약하기 그지업서 산업경제계의 인사들로부터 불만불평이 지안헛던차에 이상양과를 통합확충한 산업부의 신설을 기한다는 이번운동은 이런의미에서주목된다

丹城에火災
原因은醉中에放火

【丹城】산청군단성면성내리(山淸郡丹城面城內里) (金守)진의집에서 지난이십일 오후십시경에 발화하여 도구전부와 탑개(家)까지 소실하고 그이웃 김갑준(金甲俊), 임진주(林晉州)의집은 전소하고 인축에는 손해가업섯다 때마침 바람이심하여 일동전소의 우려가잇섯더니 당지경방단 국민구호로 익일오전네시에 다행히진화시켯다 발화원인을조사한결과 우김수진이 취중에 자기의나무데이에 방화하엿스므로 당지주재소에서 방화죄로 취조중이라한다

十六回事變債
追加分까지消化

지난삼월오일부터 팔기시작한 제십륙회 사변국채는 전조선의 국열을 여실히반영하여 조선의 배정액 사십삼만원이 다팔렷슬뿐아니라 추가분삼십만원이 마감일인 이십일까지 완전히 소화되엇다 체신국에서는 다음에발매하는채권도 일층분발해주기를 바라고잇다

現金과貴金屬
窃盜二名逮捕

【仁川】인천부본정(本町)삼정목 번지에 현주를둔이종수(李鍾守)(二五)와 주소부정의 전정만(全政萬)(二〇)의 두명은 지난일월부터 금년삼월까지 인천부내 각처에서 현금과 귀금속류를 절취하여 이것을 소비하다가 인천서원에게 체포되어 목하취조중인데 여죄도상당히만흘모양이다

▲三月二十八日(木曜日)陰二月二十日▲干支 庚午▲日出 午前六時二六分▲日南中 零時三九分▲日入 午後六時五二分▲晝間 一二時二六分▲月出 午後一時五八分▲月入 午前九時一八分▲滿潮 午前八時二〇分 午後八時三〇分

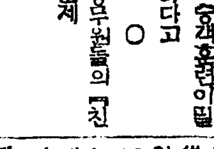

딱 총는 국영전차 운전에 요하다고 ○ (종로근처의 '친절운전'이 선결문제) ○ 담배는 해태, 비롱기 괴는사람이 부쩍 늘엇다든가 ○ '갑작 하이카라'가 웨이리만하지나.

廣梁灣地方에
紅疫이流行

【廣梁灣】평남광량만(廣梁灣)지방에는 요지음 홍역(紅疫)이대유행하여 신음자가 수십명으로 일반가정에서는 불안을 느끼고잇다

虛僞強盜申告
安城署에서自白

【安城】안성경찰서에서는지난이십삼일 원곡면산하리(元谷面山下里)에 강도가출현하여 현금칠원을 강탈도주하엿다는 급보를접하고 즉시동서사법주임(司法主任)이하계원이 즉시현장에 출장조사한결과 피해자 허성규(許成圭)의신고와 부합되지 아니함으로 추궁하엿다 팔은후 기실전일 시장에서 팔원에 팔은후 팔원을사용하고 칠원은분실한후 면목이업서서 그와가치 허위의고발을하고 이실구일동안이나 유치장신세를지게되엿다

鷄林號南京安着
昨日午後四時十分에

【南京二十七日發同盟至急報】조선으로부터 남경정부의 경축비행을 하는 계림호(鷄林號)는 이십칠일오후네시십분 무사히 남경에 안착하엿다

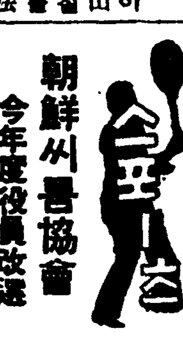

朝鮮씨름協會
今年度役員改選

조선씨름협회에서는 소화십삼 사년의 역원이 만기가되엇스므로 작이십칠일에 역원을 개선하고 금년도 사업계획을 결정하엿다고 한다
◇會長 李克魯 ▲副會長 朴裕 飮▲總務 金健根▲理事長 李仁德▲常務 金根燦▲理事 崔 [illegible] 李成柱 高鳳翊▲會計 崔 旭▲幹事長 崔順九▲幹事 [illegible] 徐丙鎬 ◇顧問 李 [illegible] 金立漢 高義 [illegible] ◇監事 [illegible]
그리고 朝鮮씨름協會의事務所는 京城府公平町五十五番地라고 한다

自轉車選手合宿練習
延專에서宋、徐兩君

【東京電話同盟】日本自轉車聯盟에서는 紀元二千六百年奉祝東亞競技大會가擧行케되어 日滿對抗自轉車競技에備하고서 四月五日부터十四日까지 九日間 埼玉縣大宮氷川競輪場에서 候補選手의合宿練習을行케되엇는데 指導員七名及 候補選手廿二名을廿七日發表하엿다
▲指導員 加藤一郎(監督)以下五名 ▲候補選手 氏家鏡一郞、秋山吉廣、田村利男(以上東京)諏訪昌作(北海道)宮本幸一(千葉)淸水正夾(廣島)李尙白、劉顯浩、金淼鎬(以上朝鮮)以上一般之部 一瀬眞一、金原章久、服部諒一郞(慶大)山下廣久(早大)齊藤 [illegible] (明大)長岡陽太郎(立敎)徐永稷 新井 [illegible] 宋英日(延專)以上學生之部
그리고 自轉車合宿指導者도 後日發表

六大學野球리ー그戰
春季二回、秋季一回

【東京電話同盟】聯盟側의改革에依하여 學生野球에對하여 昨二十六日의 新理事會大綱을決定한 聯盟은 二十七日午後四時에 石丸理事長이 原案을 携行하고 文部省에 小笠原體育課長을 訪問하고 折衝을行하엿는데 文部當局에서는 聯盟側의革新에對하여 從來消極的이엇던것에 反하여 今回는 聯盟側이 全然面目을 一新하고 特히豫算과 決算에對한 改訂細則의 確立에 腐敗한 理由이엇던 收入의 自發的遞減과 또는개임數의 問題에關하여 春季에는二回、秋季에는 一回戰의 施行等 文部省側의 意見과 一致한것이잇서서 聯盟案을 受理하고 二十八日直時로 回答하기로되엇다 그래서 씨ー즌을目睫에두고 會則問題로하여 苦心 中이던 學生野球問題도 거이解決되어 春季에는 六大學리ー그戰이無事히 野球팬의아페 登場케되엇다

全日本中等籠球
개임形式改正

【東京電話同盟】大日本籠球協會에서는 中等籠球界의 全國的統制強化를 目的하고 今年度부터 從來의 全日本中等選手權大會개임形式及 競技方法을 改革하고 새로히 全國을 十三區로나누어 中等、實業、師範의 三部에分하여 各代表를 選出하고 여기에 前年의 覇者를 加하여 八月十六日부터 二十日까지 五日間 東京에서 地域對抗의 形式으로 此等代表에 依하여 爭覇戰을 行하게된것으로 二十七日에 發表하엿다 그런데 決定된 地域及 區分과 本年度開催地는 다음과갓다

▲區分	▲開催地
北海道(全道)	札幌
東北(東北六縣)	山形
北陸(新潟、富山、石川、長野)	新潟
關東(關東一圓及山梨)	橫濱
東京	東京
東海(三重、愛知、岐阜、靜岡)	名古屋
東近畿(京都、滋賀、奈良、福井)	京都
西近畿(兵庫、大阪、和歌山)	神戶
中國(岡山、廣島、山口、鳥取、島根)	廣島
九州(全九州)	福岡
四國(全四國)	高松
南朝鮮	京城
北朝鮮	平壤

男女籠球選手
마니라에到着

【마니라廿七日發同盟】比島籠球選手權大會에 出場하는籠球選手一行 小寺、木村及 加茂姉妹는 二十七日午前 프레스덴트·오루·아담스號로마니라에 到着하여 比島籠球選手等의 出迎을바더 男子는 本俱樂部에 女子는 中谷氏宅에 旅裝을 풀게되엇다

選拔中等野球大會 (第三日)

【甲子園電話同盟】

▲日新商對岐阜商

	一	二	三	四	五	六	七	八	九	計
日新商	0	0	0	0	0	0	0	0	0	0
岐阜商	0	0	2	0	0	0	0	8	A	10A

▲京都商業對中京商業

	一	二	三	四	五	六	七	八	九	計
中京商	0	0	0	0	1	0	0	0	0	1
京都商	1	0	0	0	2	0	0	3	A	6A

職業野球戰績

	一	二	三	四	五	六	七	八	九	計
巨人	2	1	0	0	0	0	0	1	A	4A
南海	0	0	0	0	0	0	0	0	1	1
타이거	0	0	0	0	0	0	0	1	2	3
名古屋	0	2	3	0	0	0	0	1	A	6A

今年度陸上十傑 ❶
日本陸上競技聯盟發表 (◎印日本新記錄)

◇高障碍
本年度十傑平均 一五秒三一
前年度十傑平均 一五秒三五
1、村上正(早大俱) 一五秒下
2、木南道孝(文理大) 一五秒一
3、川村章(文理大) 一五秒三
3、岩永美(大阪名友) 一五秒三
3、平井新司(文理大) 一五秒三
6、平田一郞(明大) 一五秒四
6、柳井(全川崎) 一五秒四
6、西崎道生(岡山醫大) 一五秒四
6、高田榮造(早大) 一五秒四
10、田中順(早大) 一五秒五
10、寺田二郞(京都醫大) 一五秒五
前年度第一位 村上正(早大俱) 一四秒九

◇中障碍
本年度十傑平均 五六秒七一
前年度十傑平均 五六秒〇二
1、小田洋水(文理大) 五五秒下
2、田中順(早大) 五五秒六
3、岡村元仁(慶應) 五六秒四
4、川村章(文理大) 五六秒七
5、根日澤正紀(文理大) 五六秒八
6、水野忠文(東大) 五六秒九
7、西谷英(文理大) 五七秒一
8、今村省三(慶應) 五七秒四
8、早坂元就(關大出) 五七秒四
10、園部稔(鞍郊俱) 五七秒八
前年度第一位 小田洋水(文理大) 五五秒下

昭和十四年度 男子朝鮮水上十傑表
朝鮮水上聯盟發表 ③

男子背泳50米

1·酒井 淸次(崇二浦)	35秒6	9月9日	鮮 宮 [illegible]	京城府
2·井上 次男(高 商)	36秒4	8月6日	京[illegible] 決勝	〃
3·久次 靜男(鮮 [illegible])	36秒6	8月20日	[illegible]	〃
4·平木 稔(〃)	36秒8	8月6日	京[illegible] 決勝	〃
5·[illegible]地 政男(京 師)	37秒2	8月6日	京[illegible] 決勝	〃
6·久保 文男(鮮 [illegible])	38秒0	9月9日	鮮 宮 [illegible]	〃
7·長谷川[illegible]太郎(仁中)	38秒1	9月10日	鮮宮 決勝	〃
8·高月 正(龍 中)	38秒6	8月6日	京[illegible] 決勝	〃
9·三浦 男一(龍 中)	39秒4	8月6日	京[illegible] 決勝	〃
10·尹 [illegible](養 正)	39秒5	9月9日	鮮 宮 [illegible]	〃

男子背泳100米

1井上次男(高 商)	1分21秒3	7月23日	[illegible]	城大[illegible](短)
2酒井淸治(崇二浦)	1分23秒0	9月9日	鮮 宮 [illegible]	城大[illegible]
3[illegible]地政男(京 師)	1分23秒0	8月5日	京 [illegible]	〃
4平木 稔(鮮 [illegible])	1分23秒8	8月5日	〃	〃
5高月 正(龍 中)	1分24秒8	8月5日	〃	〃
6久次靜男(鮮 [illegible])	1分24秒8	8月5日	〃	〃
7金 [illegible](徽 文)	1分26秒4	9月10日	鮮 宮 決	〃
8矢野[illegible](城 大)	1分26秒4	7月23日	鮮 學 [illegible]	城大[illegible](短)
9三浦男一(龍 中)	1分26秒6	8月6日	京 [illegible]	京城[illegible]
10尹 [illegible](養 正)	1分27秒3	8月12日	朝鮮 中等	〃

男子背泳200米

1井上 次男(高 商)	2分57秒4	7月24日	朝鮮學[illegible]	京城[illegible]
2高 月 正(龍 中)	3分02秒4	8月12日	朝鮮中等決勝	〃
3[illegible]地 政男(京 師)	3分02秒5	8月12日	朝鮮中等決勝	〃
4三浦 男一(龍 中)	3分05秒0	8月11日	朝鮮 中等[illegible]	〃
5尹 [illegible](養 正)	3分09秒2	8月12日	朝鮮中等決勝	〃
6矢野 [illegible](城 大)	3分12秒1	7月24日	朝鮮學[illegible]決勝	城大[illegible](短)
7朴 成 [illegible](培 材)	3分13秒6	8月11日	朝鮮中等[illegible]	京城[illegible]
8大宮 [illegible](京 師)	3分16秒6	8月11日	朝鮮中等[illegible]	〃
9吳 [illegible](養 正)	3分22秒0	8月11日	朝鮮中等[illegible]	〃
10安[illegible]太一郞([illegible] 專)	3分22秒2	7月24日	[illegible]決勝	城大[illegible](短)

男子平泳100米

1李 [illegible] 生(城大豫)	1分20秒6	9月10日	鮮 宮 決	京城[illegible]
2吉田 伸一(城大豫)	1分23秒2	8月20日	[illegible] 對抗	〃
3洪 寬 玉(平 [illegible])	1分24秒4	8月6日	京[illegible] 決勝	〃
3[illegible]野 [illegible](京 師)	1分24秒4	8月5日	京[illegible] 決勝	〃
4朝倉 三男(高 工)	1分24秒8	7月23日	鮮學 [illegible]決	城大[illegible](短)
5井久田正[illegible](遞 信)	1分25秒4	9月9日	鮮 宮 [illegible]	〃
6[illegible] [illegible](龍中出)	1分26秒4	9月10日	鮮 宮 決	〃
7岩 崎 [illegible](龍 中)	1分27秒8	8月12日	朝鮮 中等	〃
8吉川太兵[illegible](龍 中)	1分27秒9	8月12日	朝鮮 中等	〃
9宮野 [illegible](京 師)	1分28秒8	8月12日	朝鮮 中等	〃
10朴 [illegible](東 萊)	1分29秒2	6月6日	鮮 宮 [illegible]	〃

中將湯
和漢藥과 健康長生

和漢藥은 其이름이 보여주는바와가치 日本과支那에서서 古來부터의經驗의結晶이며 支那에서는이것을上藥、中藥、下藥의三種으로 大別하고잇습니다.
그리고漢方의理想은病을 治療하는것보다도 오히려 不老長生을바라는것이 第一位로되어잇습니다. 卽上藥은命을養하고— 中藥은性을養하며— 下藥은病을治한다합니다. 그러므로 上藥、中藥、은常用하여도 副作用이업다고합니다. 下藥은病이잇슬때쓰는것으로 現今藥物學上의效果가顯著한것은 大槪이에屬하여잇습니다. 그러므로 漢藥으로蒐集하여져 上藥으로하는것은 人體의滋養이되는것이만습니다. 따라서 이것을科學的으로 研究하여도 合체로 顯著한成分이 發見되지안습니다. 假令朝鮮人蔘과가치 여러學者가 研究하고잇슴에도不拘하고아직特異成分이發見되지안는것입니다. 그러나 實際로使用하여서 效果가顯著한것은 周知의事實입니다.
이리하야 和漢藥의效能은多分히超科學的인神秘性가젓다고 말할수잇습니다.
古今에有名한中將湯은 이上藥、中藥、下藥中의優秀한것을十數種, 長久한經驗과確固한研究에依하여 獨特한方法을써서 適量으로 配劑하여잇스므로效力이 確實한것입니다. 婦人諸疾患을根本的으로 除去하고 健康長生하고저하는분은잡수시기바랍니다.

【主效】 逆上頭痛 眩暈 / 腰足厥冷 月經不順 / 下腹疼痛 히스테리ー / 神經衰弱 子宮病 / 帶下 膚質痛症痒 / 産前産後 (중)지데와氣

(價定) .55 1.00 2.00 3.00 5.00 10.00

子宮人의寫眞은津村研究所에서 監修한和漢藥標本四組(一組六十種)中의一部分으로 이것은大學、專門學校、解剖講習會에 購入되여 我國에서의 和漢藥의 規範標本이되어잇습니다.

各地藥店에有함

本舖 株式會社 津村順天堂
本店 東京市日本橋區通三丁目 電話日本橋二六二一～六番 振替東京六〇八
支店 大阪市南區長堀橋筋一丁目 電話南二五 振替大阪四五六

CHUJOTO
15-3A

◎創立三十八週年 48回新學期開講 名實共히 日本一의 本會講義錄으로 배우라!!
大日本國民中學會
監督褒章拜受
◎大特典提供
◎中學講義錄 ◎女學講義錄
◎獨學으로 中學卒業이 된다 ◎獨學으로 高女卒業이 된다
講義見本進呈
◎明治神宮神域近處 通信教育의 大殿堂 本會新事務所落成
東京·代々木(明治神宮參道) 大日本國民中學會 電話四谷(35)一〇〇〇番 振替口座東京二〇〇四番

中部版

精麥대신"찹쌀"混賣不可
大衆에過重한負擔
結局쌀한말에七圓以上의時價가아닌가
市場取締法은언제實施?
京城府會 第十六日

경성부회의 제십륙일은 이십칠일오후두시 삼오분부터 개회 전날에 계속해서 일반게세입출예산에대한 질문응답이 잇섯다

본회의에 드러가기전에 고교(高橋)부윤으로부터 지나방면합대사령관으로부터 저번에 부회에보낸 위문전보에 대한답전이 온것을 피로한후 질문전에도러가서

▲肉興洙議員=장곡쌀을 섞거서먹게된판거로 밥쌀대신에 떡쌀을사먹게되는일이 비일비재인 때문에 "쌀"한말에칠원씩이나 주고사먹는다는 기현상이 적지안타 무슨조호방도는업겟는가 도 부영시탄시장이설립된뇌리라고하지마는 장작갑시내리고 배급이줄더 한리회되지안하면 아무소용도업다 이점에대해서 자신이잇는가 다음은 중앙사매시장문제인데 시장수체규측이업는고로 경성부민이는다시다 도중앙사매시장에는 현재상업은행(商銀)과 단골로거래를한다는데 다른은행도만흔데 상업은행을 택한이유는 무엇인가 리자도더싼은행으로서는 가령한성(漢城)은행파가튼곳도 잇는데 비싼리자를내면서까지 상업은행으로부터정한데도 상업은행에...

▲小林中央卸賣市場長=시장취체규측은 이제륜왜해서 실시될것이다 상업은행과 거래를하게된것은 종래부터 그런게하라는지시가잇섯기때문이다

▲小林市場長=어업조합측에서는 그런게 선전하고잇는모양이나 파연 합이연시 애면(瀨面)대로미터서 조흡지는 적어도의...

町會에補助金增額
積極干涉이緊切
町費會計에風說도區區

創氏制趣旨講演
府與戶籍課長을招聘

【永登浦】이십칠일오후일곱시반부터 경성부영등포출장소(京城府永登浦出張所)이층회의실에서 ...

仁商에學級增設
期成會組織活動
金炳峻氏가率先千圓寄附

【仁川】인천공업상업학교에서는 금년도에이뉴의 입학률이 상당히조흐서적을 보이엇스므로 이에인천부내 유지수씨가 동교의 학급증가시켜서 내번에는 입학생을 금년보다 더너온록하고저 동교의학급증가의 기성회를 조직케되엇다 그리하여 수일전에 부내김병준(金炳峻)씨로부터 동교의 학급증축기부금으로 보내엇다 이에 지난이십오일저녁 일곱시에 인천상공회의소회의실에서부내유지수씨가모여 기성회를 조직햇다는바 일반은아프로 동기성회의활동을 주목하고잇다

警防團豫算으로
長時間質問繼續
◇……仁川府會【第五日의經過】

【仁川】인천부회의제오일은 지난이십륙일오후한시부터 속회되엿다 이날속회의원은 이십오명이다 예정의토론비예산에 질문은안고 경기도립인천직업학교의 기부금 모집에대한 설명과설명에대한 보고를 마친다음 휴게하엿다가 한시십오분의 휴게시간을이용하여 아무(阿武)기사로부터 동교건축에대한 설명이잇섯다 동심십분에 계속개회하고

◆牛田議員=인천직업학교의 위치가 동부이라면 생도들의통학에곤난이만흘가한다

◆永井府尹=학교의위치 결정에는 현인천부내로 정하는것이 조흘것갓다

◆村田議員=작년에경회의 구역을넓힌것이요즘 '세금이의외로 만히들어온다는 말이잇는데부에서는 이를적당히생각하는가

◆安屋主任=확실하지 엄마되지 안하 실제이나타나지는안흐나 동제에이라만는 조호것갓다

◆永井府尹=아프로는 업셀예정이다

◆林榮均議員=운동장에 ...

◆入岡主任=임시비예산에서 사들릴예정이다

◆酒田議員=작년도의 인천각수입은 어떠햇는가

◆上田課長=조호성적을보이엇다 사회사업예산십일에 이상질문이 계속되자 송병철(宋炳喆)의원으로부터 공동세탁소를 증설을해달라는 희망이잇섯다

경비단비의심의에대하여 장시간에걸처서 질문이잇는다음 최길우씨가 상비소방원의대우문제를 장시간에걸처 연설하고 영정부윤으로부터 감사하다는인사가잇섯다 그리고 동오후다섯시에 사회사업예산의심의를마치고 무사산회하엿다

婦人座談會開催

【金浦】김포군에서는 지난십구...

有力한米穀商銓衡
四十二名을指定
纛島面의食糧配給策

【纛島】시외고양군독도면는 현재호수이천구백칠십삼호에 다수한면민을가진 면당국에서는물론기타간박해지는시량문제로 팔미아마면내에산재한미곡소매업자(米穀小賣業者)중에서 그중 유력한업자사십이명을 전형하여 지정판매업자로결정하는동시에 공정방면으로도 양미바업을하여 면민의공바한식량문제를 해결코저 각방으로활동중이다

江華郡農會總會
尨大豫算案을審議

【江華】강화군농회 총회는 삼십일만팔천이십육원이라는 농회창설후 처음보는 방대한예산안을토마에올려노코 지난이십삼일 군회의실에서 오후한시반부터 제승의장이하 의원북정(北島)부회장 강(姜)권업과장등회참여원등이의장에착석식순에의하여 一、궁성요배 二、서사제창의장의인사가잇슨후 예산심리에 들어가다

◇議案

一、昭和十五年度江華郡農會經費收支豫算의件
二、昭和十五年度畜牛共濟特別會計收支豫算의件
三、畜牛增殖特別會計收支豫算의件
四、正租倉庫特別會計收支豫算의件
五、農家副業林業設置特別會計의件
六、甘藷貯蔵資金借入의件
七、旱害救濟大豆原料購入資金借入의件
八、種牛貸付資金借入의件
九、使用料及手數料徵收規程中改正의件
一〇、積立金蓄積停止의件
一一、會長專決事項承認의件
一二、昭和十三年度各會計收支決算及事業報告의件
一三、基本財産蓄積及寄附金管理狀況報告의件

新設된仁川職業學校
百廿名募集決定
四月中旬에入學試驗

【仁川】경기도립인천직업학교(京畿道立仁川職業學校)는 오는 사월부터 입학년입학생을 모집키로되엇다 이학교의 임시교사...

電話使用料引上
開城에서四月一日부터
拙惡한機械에料金올려不平

【開城】다각적으로 발전상에잇는 개성부는 금년에와서 전화이용자가 증가하여 종래는 전화가입상 개성구역은 제출문에속하든것이 올금으로 개정되어 오는사월일일부터는 전화사용료를비롯하여 기타여러가지 요금이다음파가치 변경이상키로 결정되엇다 그런데 전화기는 약 ...

志願兵應募者
受驗次安城發

【安城】안성군 관내에서 지원병응모자는 그수가실노 오백칠십여명이나 되여서 안성경찰서에서는 안성도립의원 의사로하여금 신체검사를 방게하고 엄다 이들은 지난이십육일 오전십일시 안성발열차로 당지경찰서 후전 복전(後田、福田) ...

安城署員異動發表

區長·米穀商召集
重要事項을協議

開城緯城眞氏를
本貫으로創氏

地方人事

▲李孝承氏(本社延安支局長)二十六日延安自宅에서逝內報

社告

今般本社에서 左記와如히支社支局을變更하엿사오니照亮하시압

朝鮮日報社白

忠北支社
位置 淸州邑內
變更 昭和十五年三月二十六日
支社長 洪鳳憲
右新任
支社長 宋在喆
右解任

元山支局
位置 元山府本町五丁目
變更 昭和十五年三月二十五日
支局長 趙泰一
右新任
支局長 鄭正允
右解任

新倉支局
位置 平南順川郡新倉面新倉里
變更 昭和十五年三月七日
支局長 趙天福
右新任
支局長 田得良
右解任

謹告

新泰仁支局
記者 徐承昌
右新任
新泰仁支局白

開原支局
記者 李春圻
顧問 鄭鳳極
顧問 朴洛承
右新任
開原支局白

沈村支局
記者 金鳳洛
記者 金炳烈
右新任
沈村支局白

榮擧의合格者

海州幸町高女校

海州公立職業學校

피로와아픔을 곧해소식혀주는
가정응급상비약으로서 한개식구비해두십시요

심한로동으로 팔미아마생긴 근육통과피로ㅡ즉억개와허리 또는빼마디가쑤시고 아푸며 결니는것등은 로동자로서는 누구나늣기시는바입니다만 이러한때에「사로메지ー루」를 조곰발느시고 삼々문질느시면 약효는 곧근육심부에침투되어 피로와동통이개여서 일에능률이나게되며 또그엇든날도 기운차게 일을게속하실수잇게됩니다

이중대한시국에 맛당한일군이되기위하여 육체를단련식히는것은 비상시국에있어서의 우리들국민의의무입니다만 원래운동은 突發的事故를일으키기쉬운것입니다 너머저서삐엇다든가 혹은부부처서 멍이든다는등의것을 혐기에맛겨서 그대로내버려두시면 만성의고질로만들어가지고 고통을받거나 또는후에재발되어 신고를받게되나니 이런때에「사로메지ー루」를 발느시고 삼々문질너두시면 올혈과부은곳이 곧개어편하게됩니다

집안살님사리로 곤롤하시는부인에는 흔이억개와허리가 아푸다든가 또는 관절통 류ー마지스 부홍 현기증등으로 고통을받으실줄밋읍니다 이런때에 목욕후나 혹은주무시기전에본제「사로메지ー루」를아픈곳에 조곰발느시고 삼々문질너주시면 상쾌한기분이돌면서 곧피로와아픔이解消되어편하게됩니다

五十錢
一圓
二圓五十錢
全道藥房에 있읍니다

東京市日本橋區本町二丁目 株式會社 田邊元三郎商店
大阪市東區道修町三丁目 株式會社 田邊五兵衞商店

サロメチール
사로메지ー루

S-K-99

ウテナクリーム
꽃
이며는, 날씬하고純白

하게 피우고시픈것이人情!봄도오니 皮膚의손질에는 꼭우메나레몬크림으로! 强力美白素폐구친의 훌륭한作用으로참으로 미끈하게 아름다운 힌비갈의애티를가지게합니다.

◇化粧바탕에
◇色黑解消에
◇여드름豫防에

B.5

MARUZEN MARUZEN MARUZEN

釋迦如來와도가치
唯我獨尊의自信잇는
鮮麗良質의아데나

日本의잉크를代表하는
丸善アテナインキ
65 c.c. 入 30セン
●高級하고低廉한 우데나萬年筆●

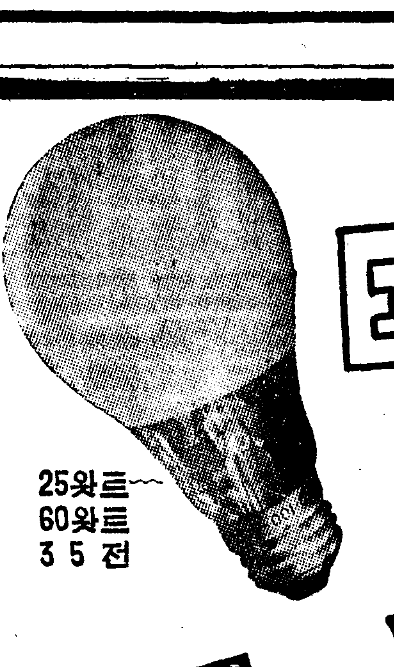

節電して 明るい
25와트~
60와트
35전

明視ランプ
トウランプ
通賣店에有합

이電球는 最新技術의二重線旋條를使用하엿스므로 從來의가스入電球보다 二割이나强한 光을發합니다
그러므로 普通電球의
一〇〇W를ㅡ이것六〇W
六〇W를ㅡ이것四〇W
四〇W를ㅡ이것三〇W
三〇W를ㅡ이것二五W
로바꾸어주십쇼
照明度를주리지안코
大節電이됩니다

東西電球株式會社

L-20

世界名人傳
第一卷方今出來!
朝鮮日報社出版部

不老長壽 强精補血 更少年藥
百補丸
京城堅志町 百補丸會社 一割十円

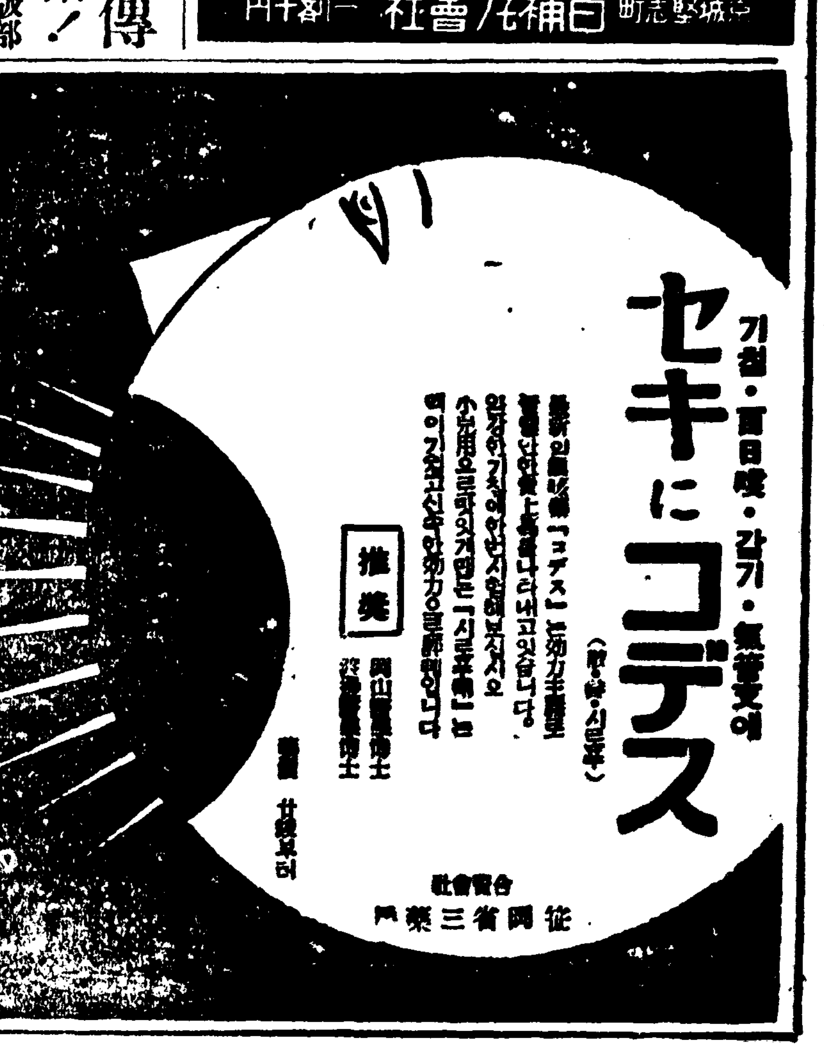

セキにコデス
기침·百日咳·감기·氣管支에
(錠·粉·시롭푸)
推奬

長篇小說

靑春茂盛 【14】

李泰俊 作
鄭玄雄 畵

愚問賢答(二)

오후 셋째시간이 끗나자 그반 학생들 서너명이 도서관에 안젓는 원선생을 차저왓다.

『선생님 나오지지 오래시죠?』

『네.』

『그래두 한 이십분동안만 더 기다려주세요 저이 책을 갓다 두구 준비해노쿠 모시러오겟서요.』

『네.』

이 서너명 속엔 최득수도고 은심이도 보이지 안헛다. 그후 최득수가 학교에 오는지 안오는지가 궁금하다.

그래 서무실로가 그반 출석부를 열어보앗다.

최득수는 어제부터 나오기시작햇고 오늘도 못시간까지 출석해잇다. 『파티―』에 나올것도 틀리지 안타.

이십분이 샹성분도 더 되어서야 급장이 나려왓다.

『기숙사에 잇는 아이들 때문에 느젓세요.』

한다. 원선생은

『네.』

하고 말엇으나

『모두 개들은 모양내구 오갈아입구 하누라구…』

하는것이 그러케 못하는 통학생들을 대표하는 불평인듯하다.

원선생은 처음 안내되어오는 기숙사 이층, 자연석으로 싸흔 『파어풀레스(暖爐)』가 들어서는사람의 기분을 락 까라안지는 평선 은은한 양실이다.

정말 여러학생들이 몰라보게 화려해젓다. 그새 교복을 조선옷들로 갈아입엇다.

여섯시간수업에 꾸기여젓던그들의 얼굴은 세수한번에 새로워진 그들의 옷들과 함께살이퍼젓다.

최득수, 공은심, 다 얼른 눈에 띄인다。

고은심도 기숙생이라 호수빗지른 옷색치마가 치렁치렁 도리워젓다.

갑재기 며해가 지나간듯 색씨태가 돗는다.

『선생님 오늘은 손님이세요 여기 안즈세요.』

그제야 원선생은 가운데 노힌『테―블』을 나려다보앗다。

큰 식탁을 세이나 이어노앗고 테블보를 깔것이 아니라 풀파나무입파 꼬츨 뜨더다가 수북하도록 깔앗다. 그우에다 딸기 사과, 배, 밀감을 여기 저기한 무데기씩 차하노핫고 더욱 이채가 나는것은 어디서 구해왓는지 지커먼 미어기 한마리를 뱀만 따서 통채로, 또 시뻘건 재 소고기 한덩이를 각각 납작한 ▨명이에, 바처서 노혀진것

이다.

모두 눈이 그리로 쏠리며 킬킬거렷다.

원선생도 빙긋이 우서버렷나.

『선생님 원시취미에 마즈시죠?』

은심이가 뭇는다.

『네 훌륭합니다』

원선생은 은심의 눈과 마조치자 눈이 휘둥해지나 은심은 아무러치도안케 이쪽에서 얼굴을 돌리도록 처다본다. 득수만이 구래여 구석자리로갓고 원선생은 학생들이 시키는대로 제일 가운데자리에 가 안젓다. 모두 착석이 되자 종교부장으로 잇는 학생의 인도로 잠깐 기도를 올렷다. 기도가 끗나자 학생들은 이제부터란듯이 수선스러젓다.

『이러케 진설하고, 신선한자리를 베풀어주신 여러분께 감사합니다』

여러학생이 일제이

『천만에말슴』

하고 까르르 웃는다.

그리고 은심이가

『저인 인류가 불 발명하기이전엣 식탁을 이러케밧센 더 상상 못하겟세요. 선생님? 뭐 빼진것 업습니까?』

『잇습니다.』

『뭐예요?』

『때올시다.』

『때요』

모다 멍멍해진다.

『때란요? 타임 말슴이야요?』

『그 때가 아니라 더러운 때 말입니다. 식탁도 너머 깨끗하고, 이런 식탁엣 인류로는 여러분이 너머 화려하군요』

『누가 제일 화려합니까?저이들 중에?』

급장이 물엇다.

『다들 화려합니다』

『그건 비판이 아니세요.』

『사람을 어떠케 그러케 쉽게 비판합니까?』

『착 어서 잡수세요.』

『네.』

모두 칼도업시 맨손만으로딸기, 사과, 배, 밀감, 제맘대로집는다.

『선생님는 그럼 누굴 보실제 저사람는 어디가 조타, 나뿌다, 저여잔 어디가 곱다, 밉다 그런 감각이 전혀 업스신가요?』

『그럼 신경마비게요.』

『그러게 말슴이죠. 저이들중에 누가 젤 화려해 뵈는지 시 감으로 감각되시는대로 말슴하시란거지, 누가 갑자기 무슨소견표(所見表)를 맨드시란 건아니야요.』

원선생은 대답에 궁해 사과 쪽을 공연히 오래 입속에우물거려본다.

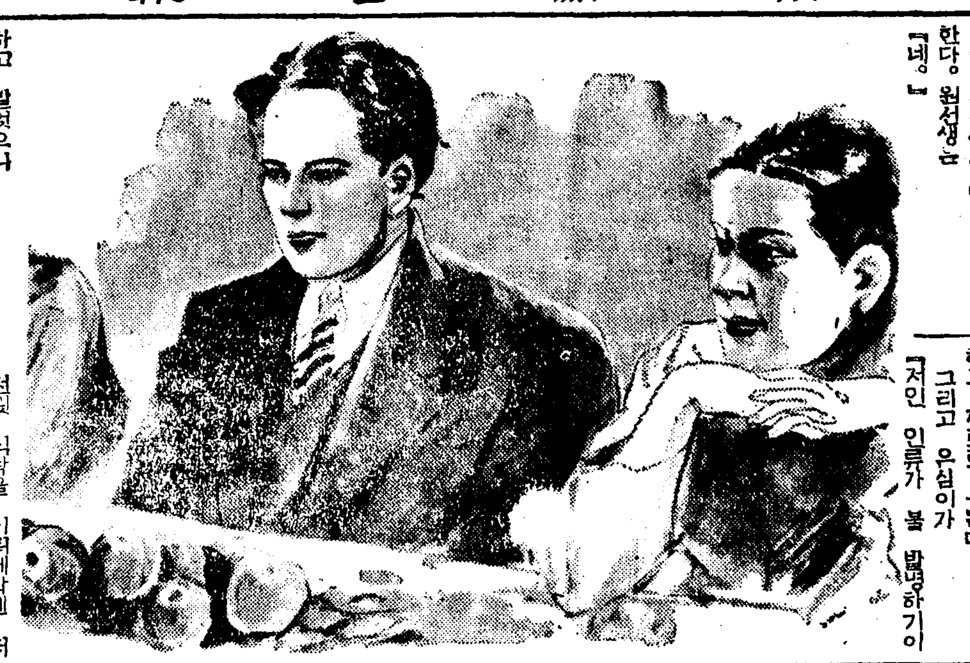

劇評

"高協"의 春香傳

創立一週年記念公演을보고

李軒求

극단고협(高協)창립일주년기렴공연은 상일간대성황으로 막을내리엇다. 상연극본이 춘향전(春香傳)이라는 절대한조건이잇서서 관중을 불러오기에는 그리힘드는일노아니다 그러나 창립일주년공연을 이러한대중적인극본을 선택해야될이유라는것은 여기서 문제할필요가업다고 치드래도 오늘파가치 연극이 흥행적으로만 전락해가라는 경향이 농후한 이때 어느극단이고간에 진지한 연극적태도가 잇섯스면하는것은 특별히 연극을 예술분야의 가장 중요한것으로도 보라는 공리적견해가아니라하더래도 연극인자체가 스스로 자기자신의연극을 예술적으로 완성해보라는 의도와열의와노력이 잇는한 여기에 생각될문제가잇지아니할까 이런점에서 이번공연은 그자체가 새로운연극의길을거러가라는 고협으로서는 한번반성해야할일일까한다.

◇

그러면 무대우에올린 춘향전은 얼마나한 성과를보여주엇는가? 이때까지 수업스리 만큼 무대에올린 춘향전에서 한거름더나아간새로운 해석이 타거나 연기라거나 또의도가 잇섯든가? 여기에서 오로지 실망에가까운평범(?)함을 보앗슬뿐이다 연기자의 하나의 『액슌』하나의『제스추어』도하나의 대사란것는 결코함부로 잇서질것이아니다 그러나 이번춘향전전체에서 연기자의지나칭과장 한데로 방자와가치―을 눈에거슬린 ▨▨만한 ▨▨한다는것은 책임을 연출자와연기자가 한가지로 다저야할일이다 그리고 또한가지로 눈에띄여 어색한것는 연극의 진행템포―가 『리듬』을 마추어나가지 못한점이다 가령 이도령이 처음 춘향의집 차저오는 한장면과 이별할때에도 극적진행이 매우 지리하고멀열하엿다 연극에잇서서『사이』를두는것은 매우중요하면서 그것이 잘못되면 극은 그만 깨여지고 마는것이다

◇

그리고 첫날밤의 동막화촉야의정경을 너무나『레알』하게 노출시키는것은 좀너그러되어야할일이 아니엿는가 추하지안코 잡되지안케 연극을살려간다는것은 더욱 춘향전에 잇서서 필요하다 조속한소변도령의 이런행동이 애되지안코 경하지안케해나가는것이당연히 요구되어야한다 그리고 제오막에 잇서서의 연극『템포』와 어사출도장면의 산만이란 이장면의흥을 반이상깨트리는 감이업지안엇다 또동헌장면에서 변학도의 추잡한 문장도 한번 고려할문제다.

◇

여기서 일일히 개인연기평을 쓰고십지안흐나 가장 역에충실하기는 향단(香丹)이엇고 이도령은『미스카스트』를 면하지못햇스리라 춘향이는무난한편이요, 춘향모의 방성대곡파 방자의파장하는 넘무나 신이나서 역의생명을 스사로 죽여버리는 잘못을범하고마럿다.

◇

끄트로 한마디 부언하고시픈것은 이중앙공연이라는것을 좀더 신중히 고려해야하겟다는것이다. 물론 지방공연을경하게보아서의 말이아니라 고협으로서 가지라는진정한 판객, 측관이란것을 염두에두고 현재 칠체되어 이는연극정신을 살려나가라는 진지한의도와 열연으로써 우리아메 나타나기를빈다. 이것은 실로연극을 자랑하는 사람으로서의 절실한 부탁인것을 기괴깨닷고 다음날의 고협무대에 다시 새기대를 가저보고십다.

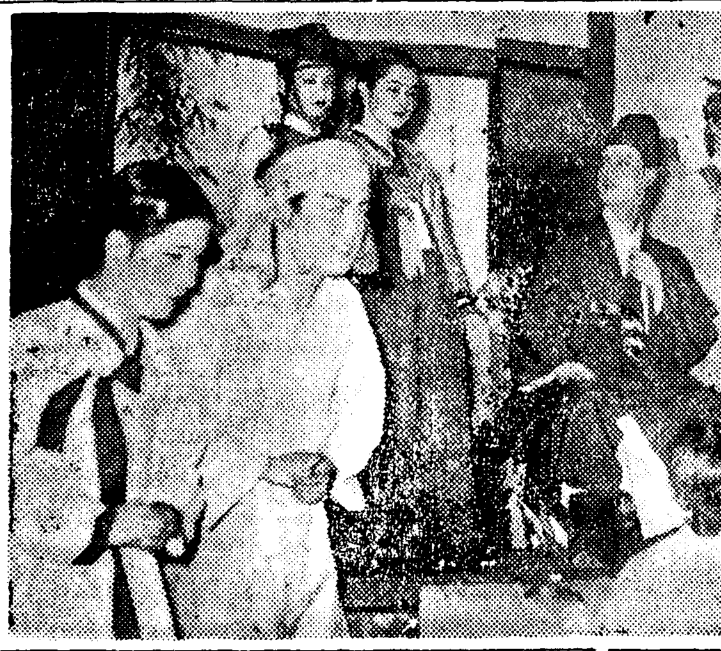

(사진은春香傳의끗場)

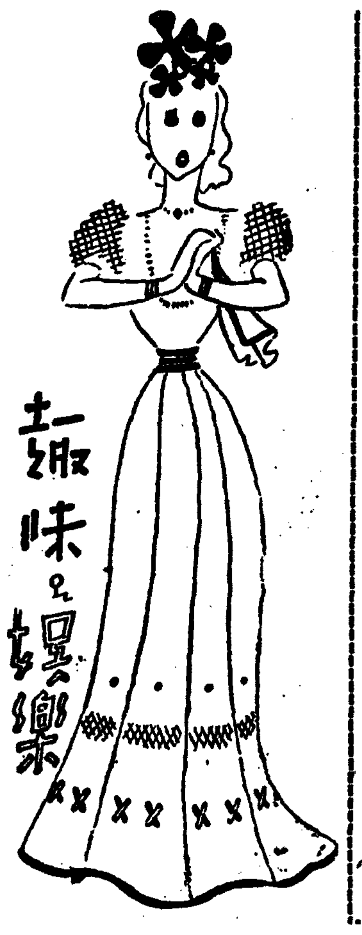

高荳콩

낫잠꾸러기

監督 朴基采

감독 박기채(朴基采)씨의 괴벽은 한둘이 아니다.

우선 씨에게서 유명한것은 아침에 늣잠잔는것이다. 요즘엔 또어떠케루든 갓는가 하고서 몃시쯤이나 되어서 일어나시는지 모르지만 얼마전만하드래도 대개아침이면 열두시가 씨에게잇서서는 새벽이다. 그러니까 알아듣기쉽게 말하자면 박감독에게는 새벽이란게업고 아침이란 특별한『타임』이 업다. 따라서씨는 언제나 친절 정성껏두리고 쉬사를 한다는것은 영화계에잇서서 너무나유명한이야기다 그러나 이것은 그다지흥미잇는 씨의 버릇은못된다 또조흔씻 이잇다.

좀 부끄럽거나 무안할일을당하면 씨는 그 말랑말랑한곳을 자꾸얼걸허 누르고 만저서결국은 납작하게 압착을 시키고만다. 그러니까 씨가 코스산능을 주므를때는 『음―치 또 무슨 무안을 당햇군―。』 하고 지레짐작하여도 그다지 어긋나지는 안는다.

그리고? 그리고 또 잇다. 씨는술이취하면 흥에 겨워 노래를부르는데 그 노래가 한동안은『마리키다』란것이엇다. 그러나 그것도 완전히다 부르는것이 아니라 언제든지 첫뒤지만 떼고만다. 말하자면『온』만 떼는 셈이다.

그런데 요즘에 이르러이 『온』만 떼는 노래가 또하나새로 생겨낫다한다. 가로되―『만수의아가씨』라고 그도 그럴것도 씨가 얼마전 만수향가라온 일이잇스니까。

銀幕一夜話

『藝術家는待遇못밧소』

靑年社長의映畵學第一課

文·畵 安夕影

고려영화(高映)는 ▨▨영소의『스타디오』의 기구를가지고잇고 조영(朝映)은 의정부(議政府)에『스타디오』를 가지고잇다.

두곳이 다―영화제작에착수해서 두편의 영화를 착수해서 조영은무정『無情』파『새출발』을 시장에 내노핫고 고려는 복지만리(福地萬里)와 수업료(授業料)를 제작중으로 이미녹음(錄音)까지 끗마추어 이역시시장에 나오개되엿스며 조영에서는 고김유영(金幽影)감독이 제작비(製作費)를 조영이 제작기구를―이래서 공동작품(共同作品)으로수선화(水仙花)를 제작주 감독이요절한뒤로 그작품의 진행이어찌되엇는지모르나 이것역시 불원간에상영될줄로밋는다. 두편이, 다 섯전에대해서는 조영(朝映)이팔천여원의『시끼긴』(집세선금)과 수선비를도리고 한답에 오백원까지 세집으로 본사사무실을 차려노흐지도 여러달―아속도 새로운『풍림』이 보히지아흥는 최남주사장의 별다른 사정도잇스려니와 최씨의 그너털웃슴는 여전한지모르겟다.

『슬로―모슌』은 영화게에서는 모순이다. 그러기판을 세원논것은 한공노가되나 그세워 논 기관이 불필요하게될때에는 그동안 자체의『푸로파칸다―』만으로 업적(業績)이 될수잇는것는 아닐께다.

박기채(朴基采)감독은고려영화로갓다. 이 박씨의 움즉임이 최사장의 덤찍한코미테 두어깨의 수엽흘홈건드림바는 아니로되 박씨에게는 중대한영향이잇다. 그는 자기의 날개를 차저가지고 간게다.

『나는 광부(鑛夫)를 면백명씩 부려본 사람이요.』 큰 광주(鑛主)가 되기전에는 먼대 노동도해야만된다.

잇는게지만 『옛날에는 예술가들이 남의집 사랑소일노할수잇섯고 대우도바덧스나 이제는 누

다운 그림은 박기채 감독파 나와한자리에서 드른말이다.

박씨는 광부는 아니엇다.

그러나 최씨는 사람숭이그려라함이요 그가 광산을하게된 동기가 사업을 위하영숨이니 그럴에도 알리는

가예술가를―

뒤(後)은 못간를 흥려버리는게 조첫지만 그두가지최씨의 젊은사장으로서 어른

영화감독이엇다. 박씨와 최씨와『조영』파를 끈려시켜서 기괴 추궁한다면 몰론 그 두량중에 누가 그른지

또는 배신(背信)문제에까지 밀할사람도 잇겟스나 그것은 그른것이―조영은 최사장의 것이다. 그가 돈을 내고그가 만들어 노핫스니 그의 개인것이다.

여기에는 전무인 오영석(吳榮錫)씨의파무치는 말인지 모르나 지금는 조영을 사랑소일할데로 알고 도나도는 예술가가 하나로 업스니 최사장의 어깨는 거뜬할것이다. 최남주씨가 한가한내 부르는『리고렛트』노래와 『바람에볼리는 갈대와가치 변하기쉬운건 게집의 맘이라―』

그가극배우 부럽지안캐부르는 그노래를 지금는 누가듯는가? 연애상매(緣愛三昧)는 조선의 과거의 못쉽은 사업가들의 업지못할것이엇스니 최사장은 지금에 아름다운 내조자(內助者)가 잇는듯해서 볼품마지니『조영』에 새착이불것이라『조영』의 번성을 바라는 사람이만흘것이다.

婦人時間 (二十八日午後一時十五分)

趣味와 奢侈

李軒求

대개 영화『편』은 열광적인것이나 이것는마시는것 먹는것을 다이저버리고 일주일동안계속해서 영화를파내 초영화『편』의 이야기―。

그영화『편』의 이름는『틱타―와실』이라는 당번열네살난 꼬마입니다. 일수일째되는날 경찰에게들켜서 영화관밖그로 끌려나왓을때는햇비체눈이부시어비틀비틀대도라한다.

경찰에서 재생하는말에의하면 이소년영화당는 일수일동안, 한가지영화를 수십여덟번이나 계속해서 보앗다는것이다. 그동안에서『토일렛』의물을마시고『칸디―』를 어더먹고 겨우 굶주려 죽을고비를 넘겨왓다한다.

明治大正 名作라디오文庫 (二十八日至四月一日午後九時)

은꾀리 (第一齣)

朗讀 李白水

『다미꼬』는 백만장자『오다기리』가의 무남독녀 외딸이엇다 아버지인『오다기리』씨는사랑하는딸을 위해서 장내의남편깜으로는『다로―』를 혼저속으로 작정해두고 잇섯스나『다로―』는 그의종제『고우찌야마』의 장남이엇다『고우찌야마』는 가빈해서 어려서부터 대학을졸업할때까지 종형의 신세를젓슴에도 불구하고 어느 변변지안는 녀학생과 상사의사이가되여 종형의반대를 물니치고 동서까지하게 되엿다

放送 JODK 二十八日(木)

▲午前七時五〇分 宮城遙拜 ▲同七時五一分(東) 라디오體操 ▲同一〇時三〇分 經濟通報 衛生메모 日用品時勢 ▲正午(東) 時報 오늘아라두실것 ▲午後零時五分 獨唱(레코―드) ▲同零時三〇分 뉴―스 ▲同一時一五分 婦人時間『趣味와奢侈』 李軒求 ▲同四時 뉴―스 經濟紹介 ▲同六時(東) 새소년파기라―獨奏 一、새소년獨奏 1、에고핫으로 룸바도 2、日曜日날 밤하는 3、문어울지날때 4、휘파람 5、… 二、기타―獨奏 하와이民謠集 ▲同六時二十五分 어린이新聞 ▲同六時三十分 … 朴九遠 ▲同七時 뉴―스 天氣豫報 ▲同七時三十分 講演『金富軾先生이야기』(二) 金庠基 ▲同八時 野談 古今名將 ▲同八時三〇分 西道雜歌 一、山川草木 二、뒤山打鈴 四、앞山打鈴 金蘭香 ▲同九時 明治大正文學名作라디오文庫『은꾀리』(第一齣) 李白水 ▲同九時二〇分 時報 뉴―스 氣象通報 ▲同九時四〇分 時事뉴―스解說 라디오메모 明日曆 ▲同一〇時 地方으로보내는뉴스 ▲同一〇時一〇分 中等國語講座 金鳳鳴 (三〇)

新春名譜 千葉二段歡迎戰

白「二〇」潛龍勿用

忽然小隅에殷雷轟轟

=【3】=

白 盧史楚 · 黑『二段』千葉茂 (四目半込出)

●	十七	辰의十一
○	十八	辰의十
●	十九	卯의十三
○	二十	午의十
●	二十一	巳의九
○	二十二	巳의十
●	二十三	午의五
○	二十四	午의四
●	二十五	巳의五
○	二十六	卯의四
●	二十七	卯의六
○	二十八	午의七
●	二十九	巳의七
○	三十	午의八
●	三十一	未의四
○	三十二	未의三

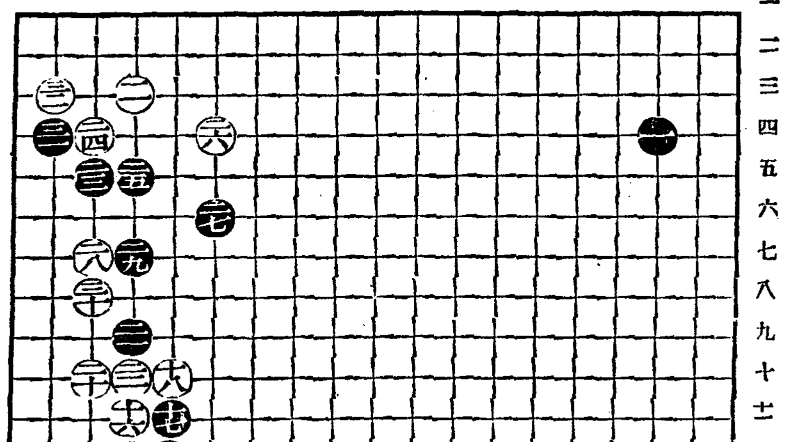

무릇 바둑는 精神的, 藝術的이라 一着을 忽忽하면 全局이 倒壞된다.

黑一七이 그대로 直引하는것도 如干 强味가 아니며 白一八은 어찌할수업는 指定線路이다 黑一九가 白一兵을 逐으로 몬것이 敎智지變立으로中原進出이 맛똥할까? 兩手執餠이로다?

白『二〇』는 장내 左下隅에 어떠한 影響이 비칠까 恐하여 年戶를 열어 노호나이는 受敵할 動機이다 이를 批判에 부친다면 處務의 神奇한 수단을마치『潛龍勿用』처럼 애끼다가 쓰지못한격이다. 이로 因하여 黑二一로 乃至 午의五는 忽然 小隅에 殷雷가 울인다. 危哉인저! 白二四는 切實치못한 『고수미』로 밧은것이 그리 巳의五로 先鋒을 制禦하엿스면 黑이 살시라도 外部는 封鎖가 되지안흘까 白二八이 黑腹中에 侵入하니 이는 隱服中 溺志를 품은 바이다 그러나 黑三一은꼭 俗手로 認한다 原則的으로 拔手하여 卯의 一七에 先驗하여보라

內服에依한 急·慢性림질의 短期治療劑

化學療法에잇어서의 獨特한基本作用은 血液細胞組織등 體內의모든部分에亘하여서 一병원균의발살 二병독의해소 三질환치유의三大作用을同時에發揮하는것이며 또한長久間의臨床家와醫藥界을위시로 여러환자가渴望하여마지안튼바이엇읍니다만 이에最新化學療法劑인「술화민」의發見을보게되어 그의所願을 成就하게되엇읍니다

그리고厚生省社會保險局醫務課에서 淋疾의原則的療法으로써 全國의保險醫에對하여서「술화민」의採用을指定하고잇는것을보드래도 그효과가如何히顯著한가를짐작할수가잇읍니다「자오긴」은 이「술화민」으로써製劑한純正優秀한國産製劑인만큼 化學療法에잇어서의有效根基 (SO_2NH_2)를 가장高率로含有하고잇음으로 그효과는强力迅速하여 短期에滿足한成果를 얻을수가잇을뿐 만아니라 아모부작용도없이 洗滌注射등의수고을않고 內服만으로써 目的을達할수있읍니다 티구나「자오긴」은 림균에對하여서만 현효가있을뿐만아니라 그의應用範圍는廣汎하여 連鎖狀球菌葡萄狀球菌등一般化膿性諸疾患에 對하여서强力한殺菌 消毒作用을發揮합니다

급만성림질·림독성섭호선염·부고환염·腎盂炎·膀胱炎·림독성관절염·뇨도염·림독성부인병·대하증·편도선염·中耳炎·化膿性淋巴腺炎·面皰·盲膓炎·敗血症·丹毒·一般化膿性諸疾患等에특효한약입니다

약가
五〇錠…一圓五十錢
一〇〇錠…二圓八十錢
一八〇錠…四圓八十錢
二五〇錠…六圓五十錢

全道有名한藥房에있읍니다만 매절된때에는 직접본포나 혹은京城新井藥房에주문하여주시면 대금인환으로도 송약해드립니다

통지하시는대로臨床報告와 醫學지식서류를어느분에게든지무대료진정하옵니다

ZAOKIN
ザオキン
자오긴

東京市神田區神保町三
アルス藥品部
振替東京七一三一九

Z-K-73

大陸劇場

26日ヨリ上映時間表

ニュース	11·00	2·25	6·50
駿流·啓子ノ卷	11·15	2·40	7·05
駿流·銀ノ卷	12·52	4·17	8·42

高協劇團 大邱特別公演 於大邱劇場

4月1日 2日 3日 夜六時半開幕
柳致眞作 春香傳 五幕八場
朴英鎬作 등잔불 三幕
李泰俊作 어머니 一幕

黃金座

三月二十七日ヨリ三十一日マデ

ニュース 漫畵	11·00	2·35	6·30
沃土萬里	11·30	3·05	7·00
純情一代男	1·10	4·45	8·40

午前中割引30セン均一

日活映畵

明治座

25日―31日上映時間表

最後ノ一兵	10·00		
ニュース	11·25	3·03	6·50
花ノ雷雨	11·46	3·24	7·15
最後ノ一兵	1·38	5·09	9·02

四月一日愛國日限美女劇特別大會

若草劇場

3月28日よりの上映時間表

ニュース	1·15	4·10	7·10
雲月の鈴蘭の妻	10·30	1·25	4·20
ニュース文化映畵	11·40	2·35	5·30
嫁ぐ日まで	12·00	2·55	5·50

(雲月の鈴蘭の妻 7·20 / ニュース文化映畵 8·30 / 嫁ぐ日まで 8·50)

但シ日曜祭日ハ九時半ヨリ上映仕候

桃花劇場

二十六日―二十八日 晝夜二回公開 一時 七時 大衆料金 二十錢均一
松竹大船超特作 續愛染かつら 監督 野村浩將 主演 田中絹代 上原謙 佐分利信 吉川滿子 桑野通子
メトロ映畵社超特作 群集の歡呼 監督 リチヤード・ソープ 主演 ロバート・テイラー エドワード・アーノルド
肉彈相搏つ魅力! 美男一代の苦鬪を描く力作
一、時局ニュース(大毎)
次週…セニヨリタ 會津の娘達 家なき娘 夕朝 待期

優美館

三月二十八日より公開 大衆席 料金 二十錢均一
米リパブリック超特作 連續篇 太西洋の秘密 後篇十二卷上映
コロムビア超特作 日本版 レイコリカン 主演
ジャックホルト主演 モロッコの動亂
新興京都大作 市川右太ェ門 主演 大岡越前守
事變ニュース
次週四月二日より シカゴ お伊勢詣り 女性問題

東洋劇場

劇團靑春座凱旋公演
三月二十三日부터 金健 脚色 決定版『長恨夢』五幕八場 (一名守一과順愛)
여러분의愛人靑春座가돌아왓읍니다 ... 北千里의遠征에서 高麗勝利의凱旋部隊로 上演劇本은 名劇『長恨夢』 ...
李星光 作 次週豫告 ...
午前二時부터 七時까지
電話光 二 五 一 四 四 九 五 番

新富座

三月廿八日―四月一日 晝夜二回 一時 七時始映 大衆料金 階上二十錢 階下十錢均一
新興東京超特作 家なき娘 監督 伊奈精一 主演 美ノ瀬まり子 浦邊粂子 大井正夫 宇佐美淳
パラマウント社超特作 音樂映畵 セニヨリタ 監督 セオドア・リード 主演 トロシイ・ラムア レイ·ミランド マーサ·レイ
松竹京都特作 會津の娘達 監督 廣瀨五郎 主演 本郷秀雄 伏見信子 野村光男

第一劇場

二十五日ヨリ四日間 晝夜二回
フランクリンフイルム 超特作日本版 北極の猛獸狩
FEワランシスシユミット大佐總作
東寶映畵 プロペラ親爺 主演 柳家金語樓 若原春江
京城撮影所作品 新版 洪吉童傳